【一】 第八千二百二十六號 朝鮮日報 THE CHOSUN ILBO. 檀紀四千二百八十三年一月十六日 (月曜日) 【日刊】

朝鮮日報

發行兼編輯人 方應謨 印刷人 … 發行所 서울 … 朝鮮日報社 電話 編輯局(2) 3386 4692 3384 營業局(2) 3315 4693 月定購讀料 …

中共、外人財産을沒收
在北京美領事館占據
外國軍事施設도接收通告

【華府十五日RP共立】美國務省이十四日發表한바에依하면 中國共産黨當局은 在北京美國領事館의財産을沒收케하였다한다 十四日中共側警察은 北京의 美國領事館建物에 不法侵入하여 事務所와住宅을占領하였다고한다 中共當局은 지난一月六日在北京外國人財産을沒收하다는布告를發하고 먼저美國의領事館財産을沒收한다한다

【워싱톤十四日發AFP特電合同】美國務省은 十四日北京駐在美領事館이 中共에依하여 占據되었다고 聲明하는同時에 共産主義中國에아직 殘留하고있는 모든美國官吏들을 召還하고있다고 發表하였다 國務省은正式聲明에서 中共側平服官吏가 警官, 兵士를 同伴하고 十四日아침八時半(北京時間)에 同領事館에 侵入하였다고 發表하였는데 그들은「O·에드먼드·크립」總領事및三十五名의 抗議를無視하였으며 … 美國領事館職員들은 아직中共側에 逮捕되지않고있다고말하였다 … 中共의如斯한措置로말미아마 美國政府는 中國에있는 모든美國官吏를 召還하고있다고 發表하였다 그런데在中美國官吏는 家族을包含하여 百三十名으로 記錄되고있으며 共産主義中國에있는 美國人은合三百名이라한다 「바러—스」氏는또한國務省이 … 中共當局에正式抗議를하였다고 發表하였다

軍事施設도接收

【워싱톤十五日發=AP合同】中國共産政府가 中國에있는 모든外國의軍事施設을接收하는布告와同時에 北京에있는 모든美國政府財産을占領한것은 十四日의 上院에서 重大한討議를자아내었다 報道된바에依하면 中共當局은 美國政府財産뿐아니라 佛, 和, 英國및蘇聯政府의 財産을接收하였고 그것도 接收한다 하였다

中共承認을助長
애長官演說非難

【워싱톤十四日發로이타=合同】「쥬·하마실」(共和黨)上院議員은 十四日上院에서 「애치슨」國務長官은 美國이 中共政府를 承認하도록 助長하고있다고 다음과같이말하였다 「애치슨」長官은 … 中共政府를 承認하도록 … 國務省極東政策은 … 美國務省은 蔣介石氏를없애버리는데 中心하고있다

懷柔政策의收穫
領館占據와美國會反響

【워싱톤十四日發AFP合同】北京駐在美外交代表建物占據에 關하여 美國會要人의 抗議가 相次하였다 △「죤·카—」氏(下院外交委員會委員長)=우리가 할수있는 단한가지의措置는 中共과의關係를 全的으로 斷絶하는것이다 그리고 中國에 軍隊를 派遣하는以外에는 어떠한것도 不可能한일이며 現在로봐서는 나는이를 反對한다 △「킹햄·누—맨」氏(共和黨出身上院議員)=國務當局은 對中政策失敗의 責任을지고 辭職할것을 要求한다 이와같은 不祥事는 美政府의 對中政策의 失敗를 實證하는 또하나의 證據이다 △「에버레스·케프—버」氏(民主黨出身上院議員)=우리는 中共을 承認하지 않으면 안된다 △「스타일스·부리지스」氏(共和黨出身上院議員)=이와같은 不祥事는 … 美國政府의 中國및「아시아」에 對한 懷柔政策의 所産으로 말미암은것이다 △「오엔·부류스터」氏(共和黨出身上院議員)=中共은 … 一大過誤라 아니할수없다

… 府의抗議에도 不拘하고 … 一便美國務省은 中國에있는 全美國官吏에게 召喚命令을 내릴準備를 하고있다 그런데 召喚命令에 該當하는 美官吏는 北京 天津 上海 南京 … 約一百三十名에 達하고있다 …

佛、和領事館도
中共、接收通告
在中美吏召喚을考慮

【워싱톤十四日發AFP合同】美高級官吏들에依하면 中共當局이 北京駐在美領事館의 建物占據에 이어 北京駐在佛蘭西및和蘭領事館에도 接收通告를 하였다고한다 … 「홀랜드」外交代表의 … 同佛蘭西및和蘭 …

【워싱톤十五日發UP합동】十四日國務省發表에依하면 … 在北京美總領事館은 … 「一便」에서 … 記者團에게 … 在中美國官吏를 召喚할것인가를 考慮하고있다 …

月曜時評
美의極東政策

過去에「몬로」主義 … 美國의 外交는 … 世界情勢가 너무나 錯雜하여 … 第二次大戰以後로는 東西兩洋의 大戰에서 主役으로 登場하게되어 … 財力을 가진 … 近者에는 美英의 中共承認 問題 … 對中白書를 發表 … 「애치슨」國務長官의 … 極東政策의 … [illegible]

(以下 本文 [illegible]) (新□生)

中蘇通商細目作成次
毛主席莫府滯留延長

【모스크바十四日發INS合同】毛澤東 中共主席은 中蘇友好通商條約의 細目作成에 있어서 蘇聯當局과 協議하기爲하여 「모스크바」滯留를 數週間 延長하리라고 … [illegible]

海南島中共에
百哩海上線掌握

【臺北十五日發UP합동】海南島南部에서 北進中의 共産軍 … [illegible]

瑞典中共承認

【스톡홀름十五日發UP合同】瑞典은 十四日 中共政府를 承認하였다 … [illegible]

伊新內閣組織

【로—마十五日發UP합동】… 「데·가스페리」首相은 … 新內閣組織 … [illegible]

經援濫用說을反駁
比政府서聲明書作成

【마니라十五日發UP합동】… 比律賓政府는 … 美國援助에關한 … 聲明書를 作成中이라 … [illegible]

比島共產黨幹部 「후크」軍을指揮

【마닐라十五日發UP한국】… [illegible]

前奉天美總領事 워—드氏 府着

【워싱톤十五日發UP합동】前奉天駐在美總領事 「워—드」氏는 … 中共地域에서 … [illegible]

中共티토化期待
애長官上院서再證言

【워싱톤十五日發UP한국】十四日報道에依하면 「애치슨」國務長官은 … 中國의 「티토」化를 期待하고 있다고 … 上院 … [illegible]

東南亞開發에合意
「코롬보」會議閉幕

【콜롬보十五日發로이타합동】… 英聯邦外相會議는 … 東南亞 … 「코롬보」會議 … [illegible]

英船舶上海入港 中共承認後最初

【香港十三日發INS】… [illegible]

中共蘇와反目
美國務次官補演說

【… 十四日發AFP合同】… 「…」國務次官補는 … 中共과 蘇聯사이에 … [illegible]

蘇에滿洲割讓
中共은東南亞支配乎

國府側의觀測

【臺北十五日發AP合同】國府首相閣僚 … 外交部 … [illegible]

國府保有金塊
48噸을美國에輸送

【… 十五日發UP한국】… [illegible]

宋美齡女史 臺灣에歸着

【臺北十四日發UP한국】十三日中共 … 宋美齡女史는 … [illegible]

國府機上海盛爆

【런던十三日發UP합동】… 上海 … [illegible]

美驅逐艦에號護送

【워싱톤十三日發UP한국】… [illegible]

年間貿易額倍增
入超는一路漸減傾向

十四日商工部發表에依하면 現下南韓貿易狀況은 四二八一年度 … 入超 … [illegible]

對日墺四國會談 廿三日까지延期

【런던十三日發AFP合同】… [illegible]

埃及新內閣成立

【카이로十四日發UP한국】… [illegible]

蘇聯死刑罪復舊 間諜叛逆罪에適用

【모스크바十三日發AFP合同】… [illegible]

보리비아戒嚴令

【라파스十四日發AFP合同】… [illegible]

이란內閣辭職

【테헤란十三日發UP합동】… [illegible]

時勢速報 (十四日現在)

△都賣物價 … △小賣物價 … [illegible]

八面鋒

… [illegible]

肛門科 東亞醫院 서울市乙支路五街 電話(5)…

學生募集 (學年制 設) (男女 晝夜)
朝鮮最初의 文藝創作 映畫俳優 專門學校
募集人員 文藝創作部 演劇學部 晝間一〇〇名 夜間若干名
入學資格 實力本位
願書接受 一月二十五日까지
試驗日 一月二十七日
試驗科目 論文 創作(小說·詩·隨筆·評論中一)藝術 常識·口述試問
授陣容 學長 李允榮
教授及講師 金晉燮 吳宗植 崔泰應 李化三 金永郞 金秉騏 … [illegible]
서울市鍾路區社稷洞三一一의一호
서울藝術學園

辯護士 蘇完奎 先生著
우리民族 살길
「附農地改革法」
價 三〇〇圓 우五〇圓
著者는 法曹界의 重鎭으로 解放後軍政廳司法部次長의 職을 내던지고 政界를떠나 農村으로 들어갔다 이글은 著者의 農村硏究로부터 어든人生觀 民族觀政治觀 그리고 生活의 길을 제노흔것이다 그中共產主義에對한 批判李承晩博士에게 한말슴 政黨批評 農村更生其他各種副業指導等等 곳우리國民이읽어야할萬人必讀의 大文章이다
發行所 農本社 서울市中區水標洞八五 電本局六 …
販賣 三一書苑

狂騰氣勢에 드디어 終止符!

쌀값 千九百圓으로 下落

主婦의 愁眉는 펴지려는가

市去來 意外로 閑散

가개마다 쌀이 듬북

二月頃까지 放出?

서울市絶大消費量은 充分

逆効된 代行體의 活動

搬入組合의 大量購入이 急騰의 導火線

〝濫電王〟 問招

孔警監等 送廳

國債償上에 協力을 要望

產林畜 欄

移讓權所持엔 別無變動

歸屬財產競賣에 李大統領談

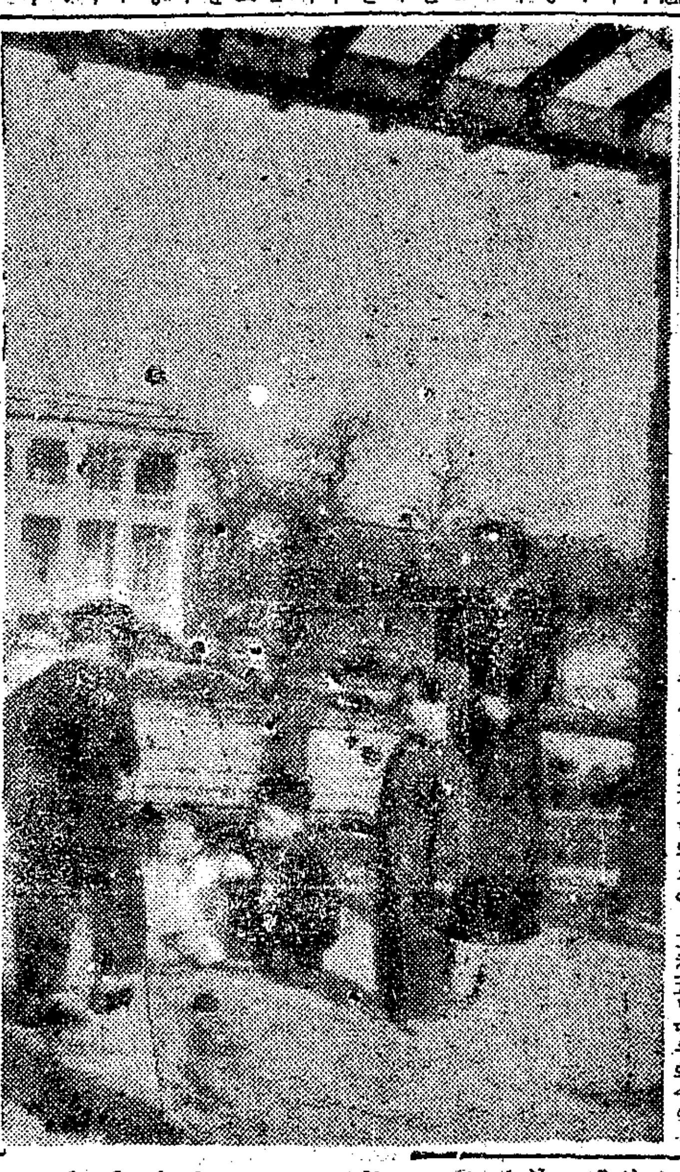

約五百俵圧押收

李大統領陸士視察

續 봄은 날 봄아닌 봄

中等校는 開學

藝 冬

中等敎育児貧論 (一)

…그들의 文藝作品에서 본…

金錫邱

나라爲한 一片丹心 너도나도 國債한장

하로에 二十kw씩이나……

李某院의 濫電發覺

腰痛

神經痛·關節炎·痔 贊任治療 全快 서울太平路一街十八 朝鮮日報社越便골목 (廣告) 普恩堂

小說 群像

第十二章 (六)

朴泰遠 作 (184)

金奎澤 畫

反共戰線의勇士로서 鬪爭타 哀惜하게도 共徒들의 兇彈에 쓸어진 金昊翊總警!
그는 『피의遺書』로서 本書를 三千萬同胞앞에 남기고갔다 解放直後로부터 今日에 이르기까지 賣國徒黨들의 가지가지의 兇謀와 그리고 南勞黨撲滅記를 逮錄한本書에는 金昊翊同志의 넋과 大韓民國警察官의 거룩한 精神이 살아있다

故金昊翊 搜査日記
◉內務部推薦圖書

韓國에서 最初로 發生한

國際間諜事件

◉本書重要內容
一、査察前事의 搜查日記
二、朴憲永이 逃走하기까지
三、五十選擧를 破壞하려면 日本共產黨派遣의 行動部隊事件
四、朴憲永의 秘書格인 朴詩鈺을 追擊하기까지
五、共產黨 女子連絡員 鄭載漢의 背後活動
六、妙齡處女의 犯人釋放運動
七、國家保安法制定과 國會議員少壯派
八、國際間諜事件의 經緯
九、國際間諜本部의 活動에 對한 우리들의 作戰計劃
十、以北傀儡集團 開城地區 連絡責任者 開城富豪 相德의 機密費醵出
十一、國會議員 李文源、崔泰圭、李龜洙等 釋放運動의 裏面
十二、서울市警察局 查察課長 崔雲霞氏를 拘禁한 것은 左翼의 謀略
十三、反民特警隊의 武裝解除
十四、內閣總退陣建議의 顚末
十五、수수께끼 鄭載漢의 月經帶의 秘密
國際間諜本部에서 檢束된 人物들

◉世에 아직 發表되지 않은 自筆告白文
檢擧된 國會內 푸락치 議員들의 告白原文
一、盧鎰煥의 告白文
二、金沃周의 告白文
三、黃潤鎬의 告白文
四、金秉會의 告白文
五、李文源의 告白文
六、朴允源의 告白文
七、崔泰圭의 告白文
八、姜旭中의 告白文
◉被疑者의 經歷
◉그들의 犯罪事實
大韓民國에 있어서 國際間諜等의 組織體系圖
一、暗號解表
二、國會푸락치의 既成團體에 對한 工作配置圖表
◉憲兵司令部送局
意見書
◉檢事起訴全文
◉其他記事滿載

四六豪華版 最高級更紙三四〇頁 價 六〇〇圓 頒 實費
民必讀의 書! 初版一週內賣盡! 再版販賣中
總販賣所 서울市太平路一街三二 三八社

늑막염에 神効藥은 慈母(자모)
大東醫藥研究所 서울市鍾路區寬勳洞一二二 (朝興銀行寬勳洞支店)

치질 전문
特殊藥物無痛療法
姜明宣肛門科 서울市乙支路三街(電車通)

세루로이드製品
一、製品 筆函 파스入 化粧게ー스類
一、注文 特히地方注文歡迎함
서울市龍山區厚岩洞一二三四
콘독골세루로이드公司 (舊大韓세루로이드工業研究所)
代表者 조성훈

昨年度外書批判界에서
最高의 好評을 받은 名作!
여러분의 請에 應하여 再登場!
딩어버린 清春
15日부터 서울劇場
滿員謝禮

剤合書重黃大
特効消化剤 発売元 (各有名藥房에있음)
國產品의 唯一한 存在
胃腸카탈·胃酸過多症
一般消化不良症等에
世富蘭偲醫藥品株式會社

本報購讀請求는 電話本局(2)四九二六番으로

告訃
國都劇場宣傳主任韓點錫 大夫人全州李氏以宿患一月十四日(陰十一月二十六日)下午四時四十分別世玆以告訃
發靷 一月十六日上午十時
永訣式場 서울特別市永登浦區黑石洞二〇七의五 八 自宅 (中央大學正門앞)
葬地 서울弘濟院火葬場
嗣子 韓點錫
孫 星錫
友人代表 李相烈、安芳東、康民秀、柳秉錫、卓基明、崔在植
護喪 林鎬鎭